

**INSTITUTUL NAȚIONAL DE STATISTICĂ
DIRECȚIA REGIONALĂ DE STATISTICĂ OLT**

**PRINCIPALII INDICATORI ECONOMICO-SOCIALI LA
NIVELUL JUDEȚULUI OLT ÎN ANUL 2023
COMPARATIV CU ANUL 2022**

Mai 2024

CUPRINS

	Pag.
PRINCIPALII INDICATORI ECONOMICO-SOCIALI LA NIVELUL JUDEȚULUI OLT	
1. INDUSTRIE	
1.1. Indicele producției industriale	3
1.2. Indicele valoric al cifrei de afaceri din industrie pe total (piața internă și piața externă)	3
2. COMERȚUL INTERNAȚIONAL	
2.1. Exporturile de mărfuri (FOB)	4
2.2. Importurile de bunuri (CIF)	4
2.3. Balanța comercială	5
3. FORȚA DE MUNCĂ	
3.1. Efectivul salariaților	6
3.2. Câștigul salarial mediu brut	7
3.3. Câștigul salarial mediu net	7
3.4. Numărul șomerilor înregistrați	7
3.5. Rata șomajului	8
4. TURISM	
4.1. Capacitatea de cazare turistică în funcțiune	8
4.2. Sosiri în principalele structuri de primire turistică cu funcțiuni de cazare turistică, pe tipuri de structuri de primire turistică	9
4.3. Înnoptări în principalele structuri de primire turistică cu funcțiuni de cazare turistică pe tipuri de structuri de primire turistică	9
4.4. Durata medie a șederii	10
4.5. Indicele de utilizare netă a locurilor de cazare	10
5. INDICATORI SOCIALI	
5.1. Numărul mediu și pensia medie lunară a pensionarilor de asigurări sociale de stat	10
5.2. Populația după domiciliu și mișcarea naturală a populației	10
6. CONSTRUCȚII	
6.1. Locuințe terminate	11
Note metodologice	

1. INDUSTRIE

1.1. Indicele producției industriale¹ la nivelul județului Olt, cumulat în anul 2023 față de anul precedent a scăzut, valoarea acestuia fiind de 94,3%.

1.2. Indicele valoric al cifrei de afaceri din industrie pe total², la nivelul județului Olt, cumulat în anul 2023 comparativ cu anul 2022, a scăzut de asemenea, valoarea acestuia fiind de 91,2%.

Tabelul 1. Indicele producției industriale și indicele valoric al cifrei de afaceri

	luna corespunzătoare din anul precedent = 100												1.1-31.XII.2023 față de 1.1-31.XII.2022
	ian.	feb.	mar.	apr.	mai	iun.	iul.	aug.	sep.	oct.	nov.	dec.	
Indicele producției industriale	2023												94,3
	89,3	88,0	98,6	91,7	101,9	86,0	100,7	105,0	104,1	97,2	90,6	77,8	
	2022												
Indicele valoric al cifrei de afaceri din industrie pe total (intern și extern)	2023												91,2
	98,4	104,4	101,2	96,5	91,0	77,4	89,1	91,5	91,9	87,5	88,2	74,5	
	2022												
	123,2	113,8	107,2	91,3	117,1	105,5	96,2	86,9	93,6	84	97,3	83,7	(2022/2021) 99,5
	157,8	145,1	147,7	127,3	149,3	137,6	116	117,3	114,2	111,5	104,1	93,9	(2022/2021) 125,2

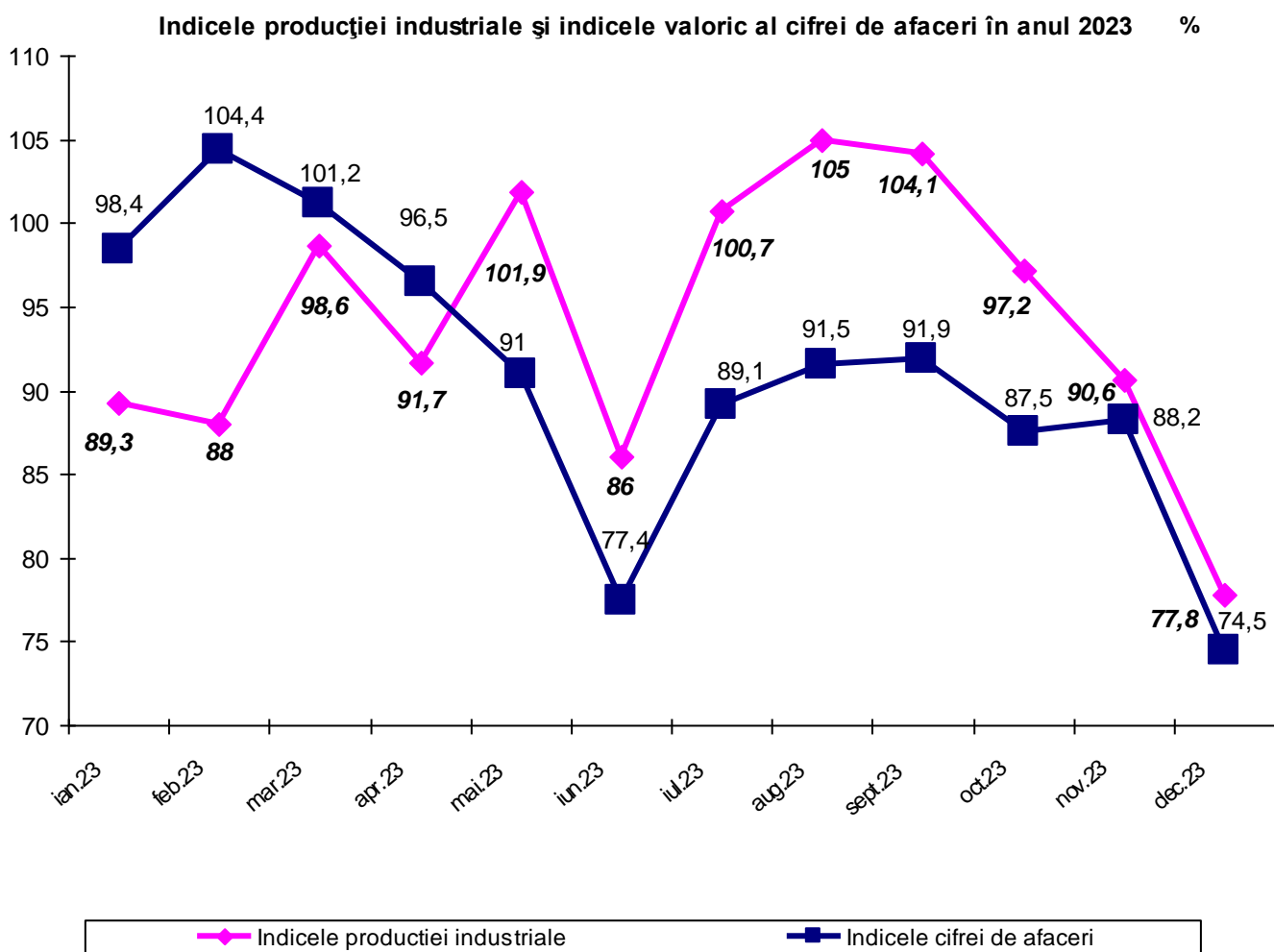

¹ Sursa datelor o constituie capitolul PROD din Cercetarea statistică lunară privind indicatorii pe termen scurt în industrie (IND TS). Indicii producției industriale (IPI) caracterizează evoluția producției industriale totale la nivel de județ, în timp ce IPI, calculat la nivel național, caracterizează evoluția valorii adăugate brute la costul factorilor, realizată în activitatea industrială.

² Sursa datelor o constituie capitolul CA din Cercetarea statistică lunară privind indicatorii pe termen scurt în industrie (IND TS). Indicele valoric al cifrei de afaceri din industrie este calculat pe baza unei cercetări statistice selective care cuprinde toate întreprinderile cu peste 50 de salariați și un eșantion de întreprinderi cu 4-49 salariați. Conform recomandărilor europene indicii valorici ai cifrei de afaceri din industrie sunt calculați ca indici nedeflatați. Raportarea cifrei de afaceri pe județe se face după sediul central al întreprinderii furnizoare de date.

2. COMERȚUL INTERNAȚIONAL

2.1. Exporturile de mărfuri (FOB), la nivelul județului OLT, în anul 2023 au fost de 2.079.564 mii euro³ cu 11,0% (- 256.746 mii euro) mai mici, față de anul 2022 (2.336.310 mii euro).

Pe locul I, ca pondere în total exporturi, s-au situat exporturile de „*Metale comune și articole din acestea*”, cu 42,0% din total exporturi, înregistrând o scădere de 21,1% (- 233.795 mii euro) față de anul precedent.

Exporturile la secțiunea „*Materiale plastice, cauciuc și articole din acestea*”, au ocupat locul al II-lea, cu 39,8% din total exporturi și au crescut cu 2,0% (+16.253 mii euro) față de perioada corespunzătoare din anul precedent.

Pe locul al III-lea s-au situat exporturile de „*Mașini, aparate și echipamente electrice*”, care au deținut 12,6% din total exporturi scăzând cu 10,5% (-30.958 mii euro), față de anul precedent.

Structura exporturilor de mărfuri în perioada 1.I - 31.XII.2023

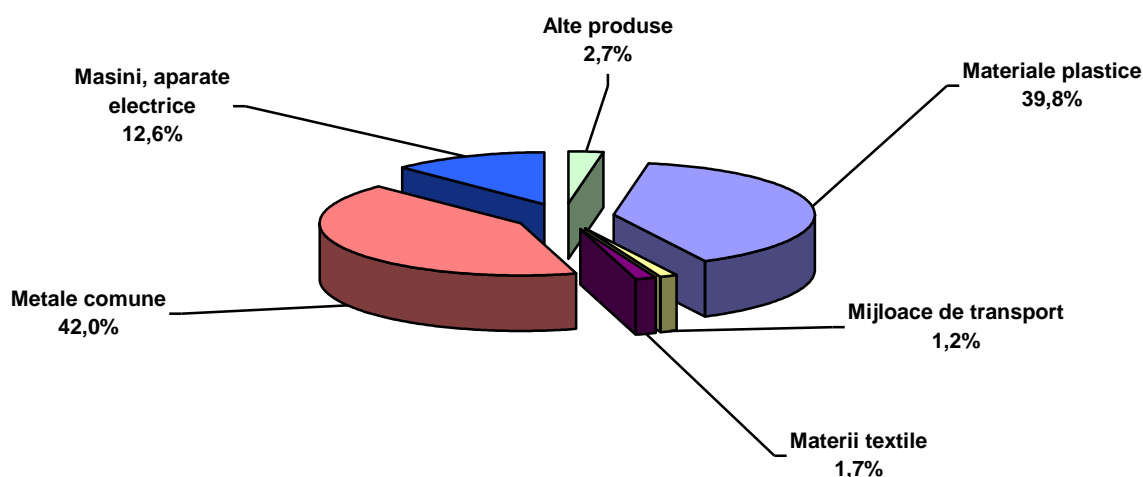

2.2. Importurile de bunuri (CIF) derulate în anul 2023 au fost de 1.294.625 mii euro⁴, cu 19,4% mai mici (- 312.390 mii euro) decât în anul precedent (1.607.015 mii euro).

În structura importurilor, ponderea cea mai mare a deținut-o secțiunea „*Metale comune și articole din acestea*” care însumează 396.676 mii euro (30,6%), în scădere cu 20,6% (- 102.741 mii euro), față de anul 2022.

Pe locul al II-lea s-au situat importurile de „*Materiale plastice, cauciuc și articole din acestea*”, care au deținut 19,0% din total importuri și au scăzut cu 31,1% (- 110.881 mii euro) față de anul 2022.

Pe locul al III-lea, ca pondere în total importuri, s-au situat importurile de „*Masini, aparate și echipamente electrice*” cu 12,6%, care au crescut cu 17,4% (+ 24.254 mii euro) față de anul precedent.

³ "Diferențele între datele pe total județ și datele obținute din însumarea capitolelor pentru fiecare secțiune sunt datorate rotunjirii valorilor din euro în mii euro. Datele pentru anul 2022 sunt semidefinite. Datele pentru perioada 1.I-31.XII.2023 sunt provizorii (conform metodologiei de realizare a statisticilor de comerț internațional)."

⁴ "Diferențele între datele pe total județ și datele obținute din însumarea capitolelor pentru fiecare secțiune sunt datorate rotunjirii valorilor din euro în mii euro. Datele pentru anul 2022 sunt semidefinite. Datele pentru perioada 1.I-31.XII.2023 sunt provizorii (conform metodologiei de realizare a statisticilor de comerț internațional)."

Structura importurilor de mărfuri în perioada 1.I - 31.XII.2023

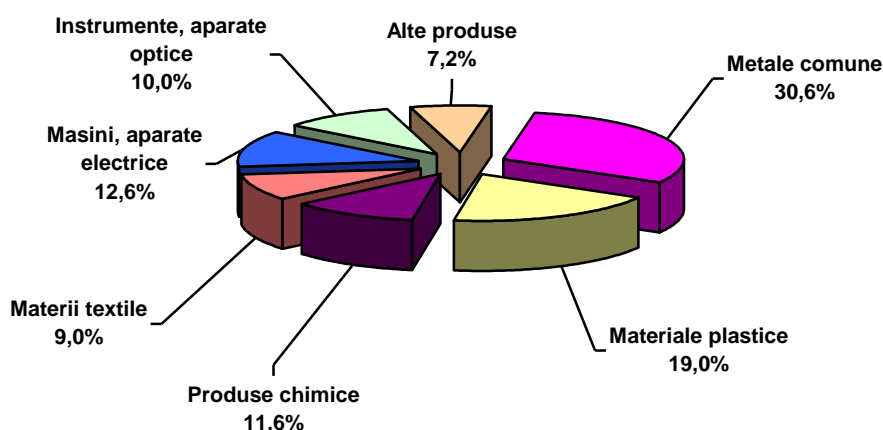

2.3. Balanța comercială în anul 2023 prezintă un excedent comercial de 784.939 mii euro-prețuri FOB/CIF, fiind în creștere cu 7,6% (+55.644 mii euro) față de anul precedent.

Tabelul 2. Comerțul exterior

Denumire indicator	UM	2022 ^{s)}	2023 ^{p)}
Export FOB	mii euro	2.336.310	2.079.564
Import CIF		1.607.015	1.294.625
Soldul balanței comerciale (FOB/ CIF)		729.295	784.939

Tabelul 3. Exportul FOB de mărfuri, pe secțiuni și pe principalele capitole din nomenclatorul combinat- JUDEȚUL OLT

		mii euro	
COD	CAPITOLE	1.I - 31. XII	
NC	DIN NC	2022 ^{s)}	2023 ^{p)}
	Total	2336310	2079564
I	Animale vii și produse animale	218	167
II	Produse vegetale	6316	4280
III	Grasimi și uleiuri animale sau vegetale	1372	16717
IV	Produse alimentare, bauturi, tutun	5426	3874
V	Produse minerale	5459	4159
VI	Produse ale industriei chimice și ale industriilor conexe	5527	1884
VII	Materiale plastice, cauciuc și articole din acestea	811074	827327
VIII	Piei crude, tabacite, blanuri	161	84
IX	Produse de lemn, pluta și împletituri din nuiele	7002	6236
X	Pasta de lemn, deseuri de hartie sau de carton; hartie și carton și articole din acestea	805	102
XI	Materii textile și articole din acestea	35658	35095
XII	Încaltăminte, palarii, umbrele și articole similare	585	357
XIII	Articole din piatra, ciment, ceramica, sticla și din alte materiale similare	120	137
XV	Metale comune și articole din acestea	1106554	872759
XVI	Masini, aparate și echipamente electrice; aparate de înregistrat sau de reprodus sunetul și imagini	293901	262943
XVII	Mijloace de transport	27110	24707
XVIII	Instrumente și aparate optice, fotografice, cinematografice, de măsură, de control sau precizie, instrumente	20170	9465
XX	Mărfuri și produse diverse	846	1492
XXII	Alte produse nenominalizate în alta parte	8004	7781

^{s)} date semidefnitive

^{p)} date provizorii

Tabelul 4. Importuri CIF de mărfuri, pe secțiuni și pe principalele capitole din nomenclatorul combinat – JUDEȚUL OLT

mii euro

COD NC	CAPITOLE DIN NC	1.I – 31. XII	
		2022 ^{s)}	2023 ^{p)}
	Total	1607015	1294625
I	Animale vii și produse animale	13126	17155
II	Produse vegetale	6881	3468
III	Grasimi și uleiuri animale sau vegetale	219	619
IV	Produse alimentare, bauturi, tutun	4768	5099
V	Produse minerale	82340	20005
VI	Produse ale industriei chimice și ale industriilor conexe	188904	150491
VII	Materiale plastice, cauciuc și articole din acestea	356904	246023
VIII	Piei crude, piei tabacite, blanuri și produse din acestea	614	465
IX	Produse de lemn, pluta și impletituri din nuiele	3069	3610
X	Pasta de lemn, deseuri de hartie sau de carton; hartie și carton și articole din acestea	3840	3527
XI	Materii textile și articole din acestea	122290	116478
XII	Încălțăminte, palarii, umbrele și articole similare	692	732
XIII	Articole din piatră, ciment, ceramica, sticla și din alte materiale similare	7991	6523
XV	Metale comune și articole din acestea	499417	396676
XVI	Masini, aparate și echipamente electrice; aparate de înregistrat sau de reprodus sunetul și imaginii	139518	163772
XVII	Mijloace de transport	24864	26629
XVIII	Instrumente și aparate optice, fotografice, cinematografice, de măsură, de control sau precizie	147455	129134
XX	Mărfuri și produse diverse	2747	2976
XXII	Alte produse nenominalizate în alta parte	1369	1242

^{s)} date semidefinite

^{p)} date provizorii

3. FORȚA DE MUNCĂ

3.1. Efectivul salariaților la sfârșitul lunii decembrie 2023 a fost de 77.396 persoane, în creștere cu 0,9% (+ 683 persoane) față de sfârșitul anului 2022.

Tabelul 5. Efectivul salariaților

- persoane-

7. EFECTIVUL SALARIAȚILOR - la sfârșitul perioadei	2023											
	ian. ¹⁾	feb. ¹⁾	mar. ¹⁾	apr. ¹⁾	mai ¹⁾	iun. ¹⁾	iul. ²⁾	aug. ²⁾	sep. ²⁾	oct. ²⁾	nov. ²⁾	dec. ²⁾
Total județ	76742	76957	77305	77351	77534	77573	77642	77543	77655	77684	77653	77396
Agricultură, Silvicultură și Pescuit	2708	2715	2728	2729	2736	2737	2739	2736	2740	2741	2740	2731
Industrie și Construcții	33449	33543	33695	33715	33795	33812	33842	33799	33847	33860	33847	33734
Servicii ^{*)}	40585	40699	40882	40907	41003	41024	41061	41008	41068	41083	41066	40931
	2022											
	ian.	feb.	mar.	apr.	mai	iun.	iul.	aug.	sep.	oct.	nov.	dec. ²⁾
Total județ	76184	76337	76565	76581	76741	76765	76682	76670	76795	76901	76970	76713
Agricultură, Silvicultură și Pescuit	2960	2966	2975	2975	2981	2982	2794	2793	2798	2802	2804	2795
Industrie și Construcții	32626	32691	32789	32796	32684	32875	33241	33236	33290	33336	33366	33255
Servicii ^{*)}	40598	40680	40801	40810	40896	40908	40647	40641	40707	40763	40800	40663

^{*)} Exclusiv forțele armate și personalul asimilat (Ministerul Apărării Naționale, Ministerul Afacerilor Interne, Serviciul Român de Informații etc.); începând cu luna septembrie 2017, inclusiv datele aferente totalității salariaților încadrați la birourile parlamentare din circumscripțiile electorale și plătiți din sume forfetare.

¹⁾ Date reestimate. Datele pentru perioada ianuarie-iunie 2023 au fost reestimate pe baza rezultatelor cercetării statistice lunare asupra câștigurilor salariale, completate cu informațiile existente în Registrul Statistic al Întreprinderilor pentru întreprinderile cu 1-3 salariați și au fost repartizate pe județe și sectoare de activitate conform distribuției obținute din cercetarea statistică anuală asupra costului forței de muncă din anul 2022.

²⁾ Începând cu luna iulie 2023, datele au fost estimate pe baza rezultatelor cercetării statistice lunare asupra câștigurilor salariale, completate cu informațiile existente în Registrul Statistic al Întreprinderilor pentru întreprinderile cu 1-3 salariați și au fost repartizate pe județe și sectoare de activitate conform distribuției obținute din cercetarea statistică anuală asupra costului forței de muncă din anul 2022.

3.2. Câștigul salarial mediu nominal brut în luna decembrie 2023 a fost de 7.200 lei, mai mare cu 15,8% (+ 984 lei) față de luna decembrie 2022 (6.216 lei).

Tabelul 6. Câștigul salarial mediu brut lunar

CÂȘTIGUL SALARIAL MEDIU BRUT	2023											
	ian.	feb.	mar.	apr.	mai	iun.	iul.	aug.	sep.	oct.	nov.	dec.
Total județ	6036	5870	6237	6345	6654	6470	6444	6584	6505	6754	6765	7200
Agricultură, Silvicultură și Pescuit	4277	4325	4392	4550	4429	4663	4562	4539	4529	4785	4924	4976
Industria și Construcții	6241	5947	6518	6674	6995	6526	6596	6888	6462	6664	6893	7750
Servicii ^{*)}	6012	5951	6134	6178	6502	6587	6475	6480	6743	7028	6822	6895
	2022											
Total județ	5397	5333	5492	5769	5562	5369	5539	5726	5567	5629	5692	6216
Agricultură, Silvicultură și Pescuit	4047	3968	4032	4030	4179	4285	4333	4298	4289	4274	4963	4273
Industria și Construcții	5480	5336	5670	6318	5079	5881	5811	6239	5707	5861	5850	7130
Servicii ^{**)}	5465	5471	5493	5497	5579	5580	5437	5440	5583	5581	5639	5659

^{**)} Exclusiv forțele armate și personalul asimilat (Ministerul Apărării Naționale, Ministerul Afacerilor Interne, Serviciul Român de Informații etc.); începând cu luna septembrie 2017, inclusiv datele aferente totalității salariaților încadrați la birourile parlamentare din circumscripțiile electorale și plățiți din sume forfetare.

Nota 1: Datele lunare privind câștigul salarial și efectivul de salariați sunt obținute printr-o cercetare statistică selectivă. Incepând cu luna ianuarie 2023, eșantionul cuprinde, pe total țară, circa 23.000 unități economico-sociale. Unitățile din „sectorul bugetar” (vezi notele metodologice) sunt cuprinse exhaustiv în cercetare, excepție făcând unitățile administrației publice locale pentru care datele la nivelul consiliilor locale comunale se culeg pe bază de eșantion reprezentativ la nivel de județ (cca. 820 de unități). Pentru sectorul economic, au fost incluse în cercetare unitățile cu 4 salariați și peste, care reprezintă 87,28% din numărul total al salariaților din acest sector.

Nota 2: Sectoarele de activitate sunt definite conform clasificării activităților din economia națională CAEN Rev. 2. Informațiile privind câștigurile salariale pentru anumite activități economice conform CAEN Rev. 2 din cadrul industriei și serviciilor (ex. extracția petrolului brut și a gazelor naturale, producția și furnizarea de energie electrică și termică, gaze, apă caldă și aer condiționat, poștă și de curier, intermediarii financiare), în cea mai mare parte, sunt repartizate pe județe după sediul central al întreprinderii furnizoare de date.

3.3. Câștigul salarial mediu net în luna decembrie 2023 a fost de 4.404 lei mai mare cu 14,7% (+564 lei) față de aceeași luna a anului precedent (3.840 lei).

Tabelul 7. Câștigul salarial mediu net lunar

CÂȘTIGUL SALARIAL MEDIU NET	2023 ^{*)}											
	ian.	feb.	mar.	apr.	mai	iun.	iul.	aug.	sep.	oct.	nov.	dec.
Total județ	3807	3700	3934	3977	4226	4070	4033	4127	4108	4305	4194	4404
Agricultură, Silvicultură și Pescuit	3224	3266	3308	3391	3324	3478	3449	3430	3419	3596	3332	3352
Industria și Construcții	4078	3872	4227	4289	4508	4220	4239	4439	4200	4354	4378	4803
Servicii ^{*)}	3598	3570	3694	3709	4007	3972	3883	3882	4084	4326	4100	4126
	2022^{*)}											
Total județ	3306	3251	3344	3518	3412	3507	3436	3540	3457	3491	3555	3840
Agricultură, Silvicultură și Pescuit	2427	2384	2423	2428	2514	3087	3177	3174	3231	3229	3627	3174
Industria și Construcții	3489	3362	3563	3962	3611	3729	3695	3935	3641	3731	3786	4486
Servicii ^{**)}	3238	3248	3256	3264	3337	3368	3247	3242	3326	3320	3355	3371

^{*)} Date operative

^{**)} Exclusiv forțele armate și personalul asimilat (Ministerul Apărării Naționale, Ministerul Afacerilor Interne, Serviciul Român de Informații etc.); începând cu luna septembrie 2017, inclusiv datele aferente totalității salariaților încadrați la birourile parlamentare din circumscripțiile electorale și plățiți din sume forfetare.

Vezi **Notele 1-2** de la tabelul 6

3.4. Numărul șomerilor înregistrați la sfârșitul lunii decembrie 2023 a fost de 7.303 persoane. Comparativ cu luna corespunzătoare din anul precedent (8.194 persoane), numărul șomerilor înregistrați a scăzut cu 891 persoane (-10,9%). Din totalul șomerilor înregistrați în luna decembrie 2023 femeile (3.419 persoane) reprezentau 46,8%, iar bărbații (3.884 persoane) reprezentau 53,2%.

Tabelul 8. Numărul șomerilor

NUMĂRUL ȘOMERILOR ÎNREGISTRAȚI - la sfârșitul perioadei	2023											
	ian.	feb.	mar.	apr.	mai	iun.	iul.	aug.	sep.	oct.	nov.	dec.
Total județ	8430	8237	8065	7512	7085	7004	7175	7055	7038	6940	6972	7303
Bărbați	4520	4390	4317	4026	3817	3757	3868	3787	3781	3730	3785	3884
Femei	3910	3847	3748	3486	3268	3247	3307	3268	3257	3210	3187	3419
	2022											
Total județ	7556	7390	7248	7094	7122	7078	7356	7326	7378	7920	8208	8194
Bărbați	4267	4213	4109	3993	3968	3948	4083	4058	4055	4341	4461	4429
Femei	3289	3177	3139	3101	3154	3130	3273	3268	3323	3579	3747	3765

Sursa de date: Agenția Națională pentru Ocuparea Forței de Muncă

3.5. Rata șomajului înregistrată în luna decembrie 2023 a fost de 5,5%, comparativ cu 6,3% în luna decembrie 2022. Pe sexe, rata șomajului înregistrat în luna decembrie 2023 a fost de 5,1% la bărbați, mai mică cu 0,9 puncte procentuale față de luna decembrie 2022, iar la femei de 5,9%, cu 0,9 puncte procentuale mai puțin față de anul precedent.

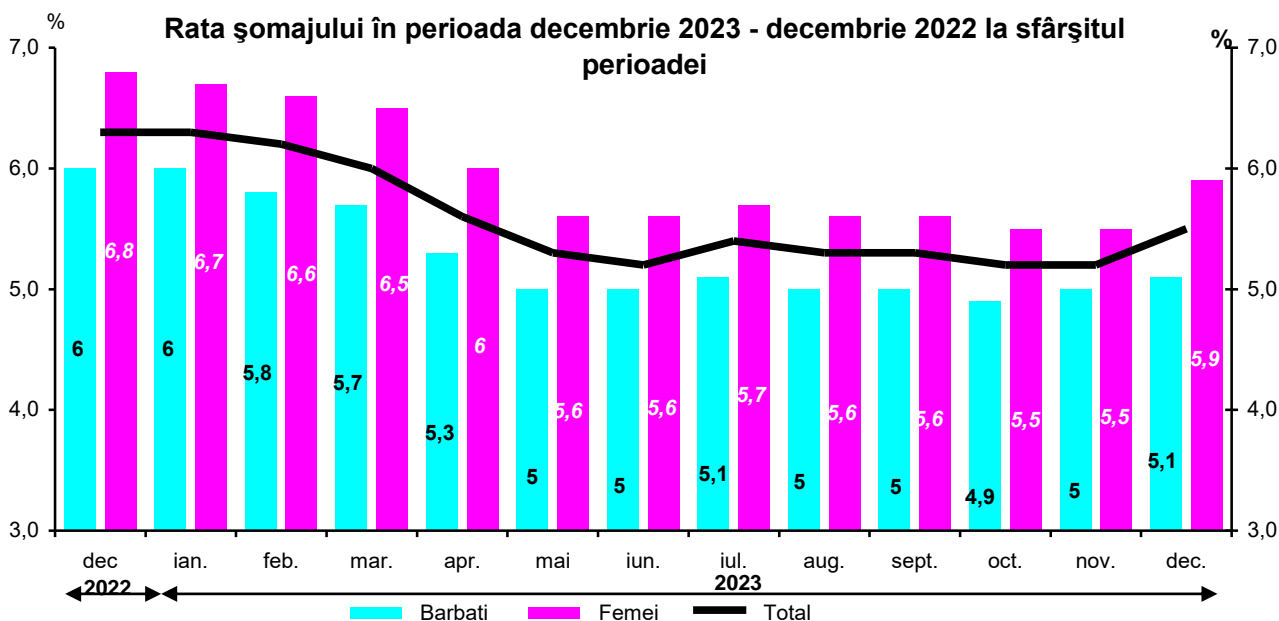

Tabelul 9. Rata șomajului

RATA ȘOMAJULUI ÎNREGISTRAT - la sfârșitul perioadei	2023											
	ian.	feb.	mar.	apr.	mai	iun.	iul.	aug.	sep.	oct.	nov.	dec.
Total județ	6,3	6,2	6	5,6	5,3	5,2	5,4	5,3	5,3	5,2	5,2	5,5
Bărbați	6	5,8	5,7	5,3	5	5	5,1	5	5	4,9	5	5,1
Femei	6,7	6,6	6,5	6	5,6	5,6	5,7	5,6	5,6	5,5	5,5	5,9
2022												
Total județ	5,8	5,7	5,6	5,5	5,5	5,5	5,7	5,7	5,7	6,1	6,3	6,3
Bărbați	5,8	5,7	5,6	5,4	5,4	5,3	5,5	5,5	5,5	5,9	6	6
Femei	5,9	5,7	5,7	5,6	5,7	5,6	5,9	5,9	6	6,5	6,8	6,8

Sursa de date: Agenția Națională pentru Ocuparea Forței de Muncă

Tabelul 10. Rata șomajului lunar, la nivel național și în județul Olt

RATA ȘOMAJULUI ÎNREGISTRAT - la sfârșitul perioadei	2023											
	ian.	feb.	mar.	apr.	mai	iun.	iul.	aug.	sep.	oct.	nov.	dec.
Total țară	3,0	3,0	2,9	2,8	2,8	2,8	2,8	2,9	2,8	2,9	2,9	2,9
Bărbați	2,9	2,9	2,8	2,7	2,7	2,7	2,7	2,7	2,7	2,7	2,7	2,8
Femei	3,1	3,1	3,0	3,0	3,0	3,0	3,0	3,1	3,1	3,1	3,1	3,1
Total județ	6,3	6,2	6	5,6	5,3	5,2	5,4	5,3	5,3	5,2	5,2	5,5
Bărbați	6	5,8	5,7	5,3	5	5	5,1	5	5	4,9	5	5,1
Femei	6,7	6,6	6,5	6	5,6	5,6	5,7	5,6	5,6	5,5	5,5	5,9

Sursa de date: Agenția Națională pentru Ocuparea Forței de Muncă

4. TURISM

4.1 Capacitatea de cazare turistică în funcțiune a structurilor de primire turistică în anul 2023 a fost mai mare cu 23,7% (+91.016 locuri-zile) față de anul 2022.

Tabelul 11. Capacitatea de cazare turistică în funcțiune pe tipuri de structuri de primire turistică

-locuri-zile-

	2022	2023
Total	384.584	475.600
-din care:		
Hoteluri	228.787	318.775
Hosteluri	36.850	40.150
Vile turistice	6.030	6.570
Cabane turistice	6.700	7.300
Bungalouri	25.684	17.068
Pensiuni turistice	67.299	69.849
Pensiuni agroturistice	13.234	15.888

4.2. Numărul sosirilor în structurile de primire turistică cu funcțiuni de cazare turistică în anul 2023 a fost de 33.289, din care 30.075 sosiri ale turiștilor români (90,3%) și 3.214 sosiri ale turiștilor străini (9,7%).

Comparativ cu anul 2022, în anul 2023, numărul sosirilor a crescut cu 52,2% (+11.420 persoane), numărul sosirilor turiștilor români înregistrând o creștere de 61,9% (+11.496 persoane), în timp ce cel al turiștilor străini înregistrează o ușoară scădere de 2,3% (-76 persoane).

Tabelul 12. Sosiri ale turiștilor în structurile de primire turistică cu funcțiuni de cazare turistică, pe tipuri de structuri de primire turistică

- număr sosiri -

	2022			2023		
	total	români	străini	total	români	străini
Total	21.869	18.579	3.290	33.289	30.075	3.214
-din care:						
Hoteluri	17.869	14.837	3.032	28.986	25.925	3.061
Hosteluri	987	982	5	1.240	1.240	-
Vile turistice	645	526	119	1.120	1.067	53
Cabane turistice	42	42	-	42	42	-
Bungalouri	209	209	-	16	16	-
Pensiuni turistice	1.797	1.737	60	1.802	1.702	100
Pensiuni agroturistice	320	246	74	83	83	-

4.3. Numărul înnoptărilor în structurile de primire turistică cu funcțiuni de cazare turistică, în anul 2023 a fost de 57.248, din care 51.742 înnoptări ale turiștilor români (90,4%) și 5.506 înnoptări ale turiștilor străini (9,6%).

Comparativ cu anul precedent numărul înnoptărilor a crescut cu 34,0%, respectiv numărul de înnoptări al turiștilor români au crescut cu 48,8%, în timp ce numărul turiștilor străini a scăzut cu 30,7% .

Tabelul 13. Înnoptări ale turiștilor în structurile de primire turistică cu funcțiuni de cazare turistică, pe tipuri de structuri de primire turistică

- număr înnoptări -

	2022			2023		
	total	români	străini	total	români	străini
Total,	42.707	34.767	7.940	57.248	51.742	5.506
-din care:						
Hoteluri	33.198	26.086	7.112	47.069	42.291	4.778
Hosteluri	1.351	1.339	12	2.155	2.155	-
Vile turistice	1.452	1.007	445	2.173	1.962	211
Cabane turistice	57	57	-	92	92	-
Bungalouri	695	695	-	32	32	-
Pensiuni turistice	4.842	4.619	223	5.483	4.966	517
Pensiuni agroturistice	1.112	964	148	244	244	-

4.4. Durata medie a șederii (număr înnoptări raportat la număr sosiri), în anul 2023, pe total structuri de primire turistică cu funcțiuni de cazare turistică, a fost de 1,7 zile, în scădere cu 0,3 zile față de anul 2022.

4.5. Indicele de utilizare netă a capacității de cazare turistică în funcțiune (număr înnoptări raportat la capacitatea de cazare turistică în funcțiune x 100), înregistrat în anul 2023, a fost de 12,0% pe total structuri de primire turistică, cu 0,9 puncte procentuale mai mare decât cel înregistrat în anul 2022.

Tabelul 14. Indicii de utilizare netă a capacității de cazare în funcțiune

	-%-	
	2022	2023
Total	11,1	12,0
-din care:		
Hoteluri	14,5	14,8
Hosteluri	3,7	5,4
Vile turistice	24,1	33,1
Cabane turistice	0,8	1,3
Bungalouri	2,7	0,2
Pensiuni turistice	7,2	7,8
Pensiuni agroturistice	8,4	1,5

5. INDICATORI SOCIALI

5.1. Numărul mediu și pensia medie lunară a pensionarilor de asigurări sociale

Numărul mediu al pensionarilor de asigurări sociale în anul 2023 a fost de 91.304 persoane, în creștere cu 0,1% (+ 55 persoane), comparativ cu anul 2022.

Pensia medie lunară a pensionarilor de asigurări sociale în anul 2023, a fost de 1.706 lei, în creștere cu 194 lei (+12,8%) lei față de anul 2022.

Tabelul 15. Numărul mediu și pensia medie lunară a pensionarilor de asigurări sociale de stat

	2022	2023
Numărul mediu al pensionarilor - persoane	91.249	91.304
Pensia medie – lei	1.512	1.706

5.2. Populația după domiciliu și mișcarea naturală a populației

Populația după domiciliu a județului Olt la 1 iulie 2023 (date provizorii) a fost de 412.152 persoane, cu 1,2% (-4.850 persoane) mai mică față de 1 iulie 2022 (417.002 persoane). La 1 iulie 2023, ponderea majoritară o reprezintă populația din mediul rural (56,0%), aceasta fiind în scădere față de populația de la 1 iulie 2022 cu 2.374 persoane.

Tabelul 16. Populația după domiciliu la 1 iulie - pe medii de rezidență

Populația după domiciliu la 1 iulie	2022	2023 ¹⁾
Total	417.002	412.152
➤ urban	183.739	181.263
➤ rural	233.263	230.889

¹⁾ date provizorii

Tabelul 17. Populația după domiciliu la 1 iulie - pe sexe

Populația după domiciliu la 1 iulie	2022	2023 ¹⁾
Total	417.002	412.152
➤ masculin	206.037	203.560
➤ feminin	210.965	208.592

¹⁾ date provizorii

Din structura pe sexe a populației după domiciliu la 1 iulie 2023, ponderea majoritară o reprezintă populația de sex feminin (50,6%), aceasta fiind în scădere față de populația de sex feminin de la 1 iulie 2021 cu 2.373 persoane.

În anul 2023 evoluția fenomenelor demografice înregistrate în județul Olt s-a caracterizat prin scăderea natalității față de perioada corespunzătoare din anul precedent cu 13,5% (-403 născuți vii) precum și a mortalității generale cu 11,9% (-773 decese). În urma agregării fenomenelor de natalitate și mortalitate, în anul 2023 s-a înregistrat un spor natural negativ (-3.145 persoane).

Numărul căsătoriilor înregistrate în anul 2023 a fost de 1.966, mai mic cu 9,6% (-210 căsătorii) decât în anul 2022, iar numărul divorțurilor pronunțate prin hotărâri judecătorești definitive a fost de 340, mai mare cu 9,0% (+28 divorțuri) decât în anul precedent.

Numărul deceselor copiilor cu vârstă sub un an înregistrate în anul 2023 a fost de 13, cu 23,5% mai mic față de anul 2022 (-4 decese).

Tabelul 18. Mișcarea naturală a populației

Fenomene demografice	2022	2023 ¹⁾
Născuți-vii	2994	2591
Decedați	6509	5736
Spor natural	-3515	-3145
Căsătorii	2176	1966
Divorțuri	312	340
Decedați sub un an	17	13

¹⁾ Date provizorii

Notă: Repartizarea pe județe s-a făcut astfel: născuții-vii după *domiciliul sau reședința* mamei, iar în lipsa acestora, după *domiciliul sau reședința* tatălui, decesele după *domiciliul sau reședința* decedatului, căsătoriile după locul încheierii și divorțurile după ultimul domiciliu comun al soților.

6. CONSTRUCȚII

6.1. Locuințe terminate

În anul 2023 au fost terminate un număr de 561 locuințe, mai multe cu 18,9% (+ 89 locuințe) decât în anul 2022; pe medii de rezidență, în mediul urban s-a înregistrat o creștere de 42,4% (+ 129 locuințe), iar în mediul rural s-a înregistrat o scădere de 23,8% (- 40 locuințe).

Tabelul 19. Locuințe terminate

Locuințe terminate	2022	2023 ¹⁾
TOTAL	472	561
-mediul urban	304	433
-mediul rural	168	128

¹⁾ Date provizorii

Notă: Indicatorul "Locuințe terminate" se referă la totalul locuințelor finalizate în cursul anului.

Director executiv,
Eugeniu VELCEA

Note metodologice

Indicele producției industriale (IPI) măsoară evoluția rezultatelor activităților cu caracter industrial de la o perioadă la alta, acesta fiind un indice de volum. Pentru calculul indicelui producției industriale se utilizează date cantitative privind producția unui număr însemnat de produse, care constituie un eșantion reprezentativ pe principalele grupe industriale. Calculul IPI se mai poate realiza de asemenea și pe baza valorii producției industriale realizată de unitățile din nomenclator. Valoarea producției realizate se calculează din înmulțirea producției fizice realizate cu prețul mediu al producției livrate.

Indicii valorici ai cifrei de afaceri din industrie (ICA) caracterizează evoluția veniturilor totale, înregistrate în perioada respectivă, provenite atât din activitățile principale, cât și din activitățile secundare ale întreprinderilor din eșantion. Cifra de afaceri nu include TVA și veniturile din vânzarea sau transferul de mijloace fixe. Raportarea cifrei de afaceri pe județe se face după sediul central al întreprinderii furnizoare de date.

În conformitate cu prevederile Regulamentul Consiliului European nr. 1165/1998, Regulamentul Consiliului și Parlamentului European nr. 1158/2005 cu privire la statisticile pe termen scurt, Regulamentul Consiliului și Parlamentului European nr. 2152/2019 și Regulamentul Consiliului și Parlamentului European nr. 1197/2020, în calculul indicelui cifrei de afaceri, se cuprind diviziunile CAEN Rev.2: 05÷33. Conform recomandărilor europene indicii valorici ai cifrei de afaceri din industrie sunt calculați ca indici nedeflați, adică sunt exprimați în termeni nominali.

Comerțul internațional cu bunuri. Statisticile de comerț internațional cu bunuri se stabilesc prin însumarea datelor din sistemele INTRASTAT și EXTRASTAT:

- sistemul INTRASTAT, pentru comerțul intra-UE, include schimburile de bunuri între România și celelalte state membre ale Uniunii Europene;
- sistemul EXTRASTAT, pentru comerțul extra-UE, include schimburile de bunuri între România și statele care nu sunt membre ale Uniunii Europene.

- Sfera de cuprindere

Comerțul INTRA-UE cuprinde expedierile de bunuri din România cu destinația alt stat membru UE și introducerile de bunuri în România provenind din alt stat membru UE.

Expedierile din România includ:

- bunuri în liberă circulație care părăsesc teritoriul statistic al României cu destinația alt stat membru UE;
- bunuri care au fost plasate sub procedura vamală de prelucrare activă (în interiorul țării) sau prelucrare sub control vamal în România și care sunt destinate altor state membre.

Introducerile în România includ:

- bunuri în liberă circulație într-un stat membru UE, care intră pe teritoriul statistic al României;
- bunuri care au fost plasate sub procedura vamală de prelucrare activă sau prelucrare sub control vamal în alt stat membru UE și care intră pe teritoriul statistic al României.

Comerțul EXTRA-UE cuprinde schimburile de bunuri între România și statele nemembre UE, având ca obiect: importul direct de bunuri pentru consum, bunurile importate scoase din antrepozitele vamale sau zonele libere pentru a fi puse în consum, exportul de bunuri de origine națională, precum și exportul de bunuri importate, declarate pentru consumul intern.

Se cuprind, de asemenea:

- importurile temporare de bunuri străine pentru prelucrare activă (în interiorul țării);
- exporturile de produse compensatoare rezultate după prelucrarea activă;
- exporturile temporare de bunuri pentru prelucrare pasivă (prelucrare în alte țări);
- importurile de produse compensatoare rezultate după prelucrarea în afara țării și bunurile importate sau exportate în sistemul de leasing financiar (la valoarea integrală a bunurilor);

- quasi-exporturile, pentru care sunt întocmite, la frontiera națională, declarații vamale de export aferente tranzacțiilor internaționale ale operatorilor economici nerezidenți.

Nu sunt cuprinse în comerțul internațional: bunurile în tranzit, bunurile temporar admise/scoase în/din țară (cu excepția celor pentru prelucrare), bunurile achiziționate de organizații internaționale pentru utilizări proprii în România, bunurile pentru și după reparații și piesele de schimb aferente.

- Valoarea bunurilor expediate/exportate și introduse/importate

Se stabilește pe baza prețurilor FOB la expedieri/exporturi și a prețurilor CIF la introduceri/importuri.

- Repartizarea pe țări a schimburilor internaționale se determină astfel:

- pentru comerțul INTRA-UE, pe baza principiului „țara de destinație” (la expedieri) și „țara de expediere” (la introduceri);
- pentru comerțul EXTRA-UE, pe baza principiului „țara de destinație” (la export) și „țara de origine” (la import, cu excepția cazului în care țara de origine este un stat membru UE, caz în care se ia în considerare țara de expediere).

Se consideră „țara de destinație”, țara în care bunurile vor fi consumate, „țara de expediere”, țara din care bunurile au fost expediate și „țara de origine”, țara în care a fost produs bunul sau în care bunul a suferit ultima transformare substanțială.

- **Sursa datelor:**

➤ Pentru comerțul INTRA-UE:

- declarațiile statistice Intrastat, colectate de către INS direct de la operatorii economici care au realizat un volum valoric al expedierilor intracomunitare de bunuri sau/și un volum al introducerilor intracomunitare de bunuri superior nivelului pragului statistic Intrastat stabilit pentru fiecare flux și an de referință;
- declarațiile vamale colectate și prelucrate de către Ministerul Finanțelor - Autoritatea Vamală Română (MF-AVR), pentru comerțul intracomunitar privind bunuri pentru prelucrare internă sau prelucrare sub control vamal; bunuri care se mișcă din/către părți ale teritoriului statistic al UE, dar care nu aparțin teritoriului fiscal al UE.

➤ Pentru comerțul EXTRA-UE:

- Ministerul Finanțelor - Autoritatea Vamală Română (MF-AVR), care colectează și prelucrează declarațiile vamale de export și import. Operatorii economici autorizați pentru proceduri vamale simplificate trimit la INS date de export/import utilizând un formular cu structură prestabilită.
- Datele privind comerțul internațional cu bunuri cu energie electrică și gaze naturale sunt colectate pe formulare statistice de la societățile importatoare/exportatoare și de la operatorii de rețea (CN Transelectrica SA și SNTGN Transgaz SA) de către INS. Importul și exportul nu cuprind cantitățile fizice de energie electrică și gaz natural transportat prin conducte care tranzitează teritoriul național.

Datele privind comerțul internațional cu bunuri pentru fiecare județ au fost stabilite în funcție de sediul social din Registrul Statistic al Întreprinderilor (REGIS) al agenților economici care au realizat exporturile/importurile de bunuri.

Comerțul cu amănuntul include revânzarea mărfurilor către consumatorii finali, în general în cantități mici și în starea în care au fost cumpărate.

În comerțul cu amănuntul nu se cuprind: vânzările de produse agricole pe piața țărănească, vânzările de produse care nu sunt bunuri de consum (cereale, petrol brut, semințe, etc.), vânzări de produse alimentare și băuturi pentru consumul pe loc, vânzarea de autovehicule, piese de schimb pentru acestea, vânzările de carburanți pentru autovehicule.

Serviciile de piață prestate pentru populație sunt acele activități care fac obiectul vânzării și cumpărării pe piață – având ca principal beneficiar populația – și sunt produse de societăți ale căror venituri provin în proporție de cel puțin 50% din vânzarea producției proprii, indiferent de denumirea prețurilor practice (tarif, taxă, preț de vânzare).

Cifra de afaceri totală din comerțul interior și servicii reprezintă veniturile totale înregistrate de către întreprinderi în perioada respectivă, provenite atât din activitatea principală, cât și din activitățile secundare exercitate de acestea.

Datele lunare se obțin pe baza cercetării selective a întreprinderilor care au activități principale de comerț cu amănuntul, respectiv servicii de piață pentru populație.

Indicii volumului cifrei de afaceri din comerțul interior și servicii sunt calculați în condiții metodologice și de prețuri comparabile. Datele publicate sunt provizorii și periodic se rectifică pe baza corecturilor ce se efectuează retroactiv de către întreprinderile din eșantion, asupra datelor completate anterior de către acestea.

Datele lunare privind **câștigul salarial și efectivul de salariați** sunt obținute printr-o cercetare statistică selectivă. Pentru dimensionarea eșantionului s-a luat în considerare obținerea unor estimări ale principalelor caracteristici cercetate, care să fie afectate de erori în limita a +/-3% și garantate cu o probabilitate de 95%. Începând cu luna ianuarie 2023 eșantionul cuprinde circa 23000 unități economico-sociale. Unitățile din „sectorul bugetar” sunt cuprinse exhaustiv în cercetare, excepție făcând unitățile administrației publice locale pentru care datele la nivelul consiliilor locale comunale se culeg pe bază de eșantion reprezentativ la nivel de județ (cca. 820 de unități). Pentru sectorul economic, au fost incluse în cercetare unitățile cu 4 salariați și peste, care reprezintă 87,28% din numărul total al salariaților din acest sector.

În scopul îmbunătățirii calității rezultatelor și a creșterii ratei totale de răspuns se aplică metode de estimare prin imputarea unităților fără date în cercetarea statistică și care au raportat date în sursele administrative⁵ („Declarația privind obligațiile de plată a contribuțiilor sociale, impozitului pe venit și evidența nominală a persoanelor asigurate (D112)”). Rata de imputare⁶ este de sub 10%.

Obiectivul cercetării statistice lunare asupra câștigurilor salariale îl constituie evaluarea tendințelor pe termen scurt ale câștigurilor salariale medii lunare și orare pe total economie și sectoare de activitate.

Datele sunt **agregate după activitatea omogenă a unităților**; aceasta înseamnă că în activitatea de administrație publică conform CAEN Rev. 2 **nu sunt cuprinse** toate activitățile secundare desfășurate în administrația publică centrală și locală, de tipul:

- asistență socială,
- activități de spectacole, culturale și recreative,
- peisagistică și servicii pentru clădiri,
- agricultură,
- distribuția apei, salubritate, gestionarea deșeurilor, activități de decontaminare,
- construcții,
- transport și depozitare,
- producere și furnizare de energie electrică și termică, gaze, apă caldă și aer condiționat,
- închiriere și sub-inchiriere a bunurilor imobiliare etc.

Informațiile aferente activităților secundare sunt cuprinse, fiecare, la activitățile economice conform CAEN Rev. 2 corespunzătoare.

Informațiile referitoare la „**sectorul bugetar**” trebuie utilizate cu atenție, deoarece datele se referă la statisticile din activitățile economice (agregate după activitatea omogenă) conform CAEN Rev.2 de administrație publică, învățământ și sănătate și asistență socială (inclusiv sector privat pentru învățământ - cca. 3,5%, respectiv sănătate și asistență socială - cca. 11,2%), exclusiv forțele armate și personalul asimilat (Ministerul Apărării Naționale, Ministerul Afacerilor Interne, Serviciul Român de Informații etc.).

Aceste statistici nu țin cont de forma de finanțare, scopul lor fiind cel de furnizare de informații pe activități economice conform CAEN Rev. 2.

Informațiile corespunzătoare formei de finanțare sunt gestionate de Ministerul Finanțelor Publice, în conformitate cu prevederile OUG nr. 48/2005, cu completările și modificările ulterioare.

Efectivul salariaților la sfârșitul perioadei de referință reprezintă numărul de salariați (inclusiv lucrătorii sezonieri, managerul sau administratorul) angajați cu contract de muncă/raport de serviciu pe durată determinată sau nedeterminată, în program complet sau parțial (inclusiv cei cu contract de muncă/raport de serviciu suspendat), existenți în evidențele întreprinderii la sfârșitul perioadei de referință.

¹ Agenția Națională de Administrare Fiscală

² Cauzele care intră în calculul ratei de imputare: refuz, unități neidentificate, unități necontactate, unități temporar/definitiv fără activitate sau în insolvență la sfârșitul perioadei de referință (care au raportat date în sursele administrative).

Salariații aflați în muncă la domiciliu/telemuncă se cuprind întocmai ca și salariații care își desfășoară activitatea la locul de muncă obișnuit. Nu sunt cuprinși salariații detașați la lucru în străinătate și/sau cei care cumulează mai multe funcții și nu au funcția de bază la unitatea raportoare, precum și următoarele categorii:

- *patronii* care își desfășoară activitatea în propria unitate și pentru care sursa de venit o constituie numai dividendele și profitul unității;
- *lucrătorii familiali* reprezintă persoanele care-și exercită activitatea într-o unitate economică aparținând familiei sau unei rude, pe care o ajută și pentru care nu primesc remunerație sub formă de salariu; plata se realizează în natură (hrană, haine, locuință) sau ocazional, cu titlu excepțional, și în bani, fără a figura pe statul de salarii;
- *membrii* consiliilor județene și locale;
- *zilierii* reprezintă persoane fizice care desfășoară activități necalificate cu caracter ocazional, potrivit prevederilor legale în vigoare.

Pentru a evita dubla/multipla înregistrare se respectă definiția din Codul fiscal (cu modificările și completările ulterioare) referitoare la activitatea dependentă la funcția de bază, respectiv „orice activitate desfășurată în baza unui contract individual de muncă sau a unui statut special prevăzut de lege, declarată angajatorului ca funcție de bază de către angajat; în cazul în care activitatea se desfășoară pentru mai mulți angajatori, angajatul este obligat să declare fiecăruia locul unde exercită funcția pe care o consideră de bază”. Sunt excluse cadrele militare și personalul asimilat (Ministerul Apărării Naționale, Ministerul Afacerilor Interne, Serviciul Român de Informații etc.).

Efectivul salariaților din tabelul nr. 13 - secțiunea „Principalii indicatori economico-sociali la nivel național” a fost estimat prin cercetarea statistică lunară asupra câștigurilor salariale.

Efectivul salariaților din tabelul nr. 7 - secțiunea „Principalii indicatori economico-sociali la nivel de județ” a fost estimat pe baza datelor obținute din cercetarea statistică lunară asupra câștigurilor salariale, care au fost completate cu informațiile existente în Registrul Statistic al Întreprinderilor (REGIS), pentru unitățile cu 1-3 salariați și au fost repartizate pe județe, respectiv pe sectoare de activitate, conform distribuției obținute din cercetarea statistică anuală asupra costului forței de muncă, astfel:

- datele pentru **anul 2022** au fost **estimate** pe baza rezultatelor cercetării statistice lunare asupra câștigurilor salariale, completate cu informațiile existente în Registrul Statistic al Întreprinderilor pentru întreprinderile cu 1-3 salariați și au fost repartizate pe județe și sectoare de activitate conform distribuției obținute din cercetarea statistică anuală asupra costului forței de muncă din anul 2021;
- datele pentru **perioada ianuarie-iunie 2023** au fost **reestimate** pe baza rezultatelor cercetării statistice lunare asupra câștigurilor salariale, completate cu informațiile existente în Registrul Statistic al Întreprinderilor pentru întreprinderile cu 1-3 salariați și au fost repartizate pe județe și sectoare de activitate conform distribuției obținute din cercetarea statistică anuală asupra costului forței de muncă din anul 2022;
- **începând cu luna iulie 2023**, datele au fost **estimate** pe baza rezultatelor cercetării statistice lunare asupra câștigurilor salariale, completate cu informațiile existente în Registrul Statistic al Întreprinderilor pentru întreprinderile cu 1-3 salariați și au fost repartizate pe județe și sectoare de activitate conform distribuției obținute din cercetarea statistică anuală asupra costului forței de muncă din anul 2022.

Diferența dintre numărul total al salariaților calculat prin însumarea efectivelor de salariați ale fiecărui județ din tabelul nr. 7 și efectivul de salariați din tabelul nr. 13 este determinată de includerea în sfera de cuprindere a unităților cu 1-3 salariați.

Câștigul salarial mediu brut lunar se calculează prin raportarea sumelor brute plătite din fondul de salarii, din profitul net și alte fonduri, la numărul mediu al salariaților.

În **sume brute plătite salariaților** sunt cuprinse:

- **Sumele brute plătite din fondul de salarii pentru timpul lucrat:**
 - salariile de bază brute corespunzătoare timpului efectiv lucrat în program normal și suplimentar (inclusiv indexările și indemnizațiile de conducere, salariile de merit și alte drepturi care potrivit actelor normative fac parte din salariul de bază);
 - sporurile și indemnizațiile acordate sub formă de procent din salariul de bază brut sau în sumă fixă;
 - premiile/bonusurile/beneficiile din cursul anului și anuale sub diferite forme din fondul de salarii (inclusiv al 13-lea salariu, premiile de vacanță);

- plățile/primele excepționale (ocasionale) efectuate către salariații care părăsesc întreprinderea (inclusiv primele acordate cu ocazia pensionării), cu condiția ca aceste sume să nu fie prevăzute în contractul de muncă;
- sumele acordate salariaților pentru transportul până la și de la locul de muncă;
- sumele brute acordate salariaților pentru plata zilelor de concediu de odihnă neefectuat;
- sumele aferente stimulentei de risc acordat personalului medical, potrivit prevederilor legale în vigoare;
- alte sume/adaosuri acordate din fondul de salarii potrivit prevederilor legale în vigoare și/sau stabilite prin contractele de muncă (inclusiv cele pentru susținerea cheltuielilor cu utilitățile la locul în care salariații își desfășoară activitatea, precum electricitate, încălzire, apă și abonamentul de date, achiziția mobilierului și a echipamentelor de birou, în limitele stabilite de angajator prin contractul de muncă sau regulamentul intern, în limita unui plafon lunar, corespunzător numărului de zile din lună în care salariatul își desfășoară activitatea în regim de telemuncă);
- plata managerului sau după caz, indemnizația brută a administratorului sau premiile de performanță acordate acestora, potrivit contractelor de management, de administrare, de mandat sau a contractelor de performanță încheiate potrivit prevederilor legale în vigoare.
- **Sumele brute plătite din fondul de salarii pentru timpul nelucrat:**
 - sumele plătite pentru timpul nelucrat (concedii de odihnă, de studii, pentru zilele de sărbători legale, evenimente familiale deosebite etc.) potrivit prevederilor legale în vigoare și/sau stabilite prin contractele de muncă;
 - indemnizațiile suportate de angajator pentru incapacitate temporară de muncă cauzată de boli obișnuite sau de accidente în afara muncii, boli profesionale și accidente de muncă plătite din fondul de salarii (exclusiv sumele plătite din bugetul Fondului național unic de asigurări sociale de sănătate și bugetul Asigurărilor pentru accidente de muncă și boli profesionale), potrivit prevederilor legale în vigoare;
 - indemnizațiile suportate de angajator pentru salariații aflați în carantină/izolare la domiciliu (exclusiv sumele plătite din bugetul Fondului național unic de asigurări sociale de sănătate), potrivit prevederilor legale în vigoare;
 - sumele plătite pentru întreruperi ale lucrului neimputabile salariaților (inclusiv șomaj tehnic beneficiind de o indemnizație din salariul de bază plătită potrivit prevederilor legale în vigoare);
 - indemnizațiile pentru perioada suspendării temporare a contractului de muncă din inițiativa angajatorului (șomaj tehnic), indiferent dacă sunt suportate de angajator sau din bugetul de stat, potrivit prevederilor legale în vigoare;
 - indemnizațiile de care beneficiază salariații pentru zilele libere acordate părinților pentru supravegherea copiilor, în situația închiderii temporare a unităților de învățământ, potrivit prevederilor legale în vigoare;
 - indemnizațiile de care beneficiază salariații ca urmare a reducerii timpului de muncă, potrivit prevederilor legale în vigoare.
- **Sumele brute plătite din fondul de salarii sub forma drepturilor în natură și ajutoarelor bănești** cuprind contravaloarea drepturilor în natură și a ajutoarelor bănești acordate ca retribuire a muncii (potrivit prevederilor legale în vigoare și/sau stabilite prin contractele de muncă);
- **Sumele brute acordate salariaților (ca stimulente) din profitul net al unității**, inclusiv suma corespunzătoare cotei managerului sau administratorului, după caz, exclusiv dividendele plătite din profitul net;
- **Sumele brute plătite din alte fonduri (inclusiv drepturi în natură, ajutoare bănești, indemnizația/norma de hrană, alte stimulente) decât din fondul de salarii**, inclusiv sumele încasate ca penalități provenite din sumele încasate prin executare silită potrivit Codului de procedură fiscală, din cele încasate în cadrul procedurii de reorganizare judiciară și faliment, alte stimulente acordate în afara fondului de salarii, sumele plătite pentru activitatea prestată în proiecte finanțate din fonduri europene, sumele plătite direct din costuri pentru drepturile în natură sub formă de produse, chirie, combustibil, energie, transport, contravaloarea biletelor de valoare (tichete de masă, tichete de creșă, tichete cadou, tichete culturale și vouchere/tichete de vacanță), toate sumele acordate conform prevederilor legale în vigoare.

Câștigul salarial mediu net lunar rezultă prin scăderea din sumele brute plătite aferente câștigului salarial mediu brut lunar a contribuției de asigurări sociale datorată de salariați, a contribuției de asigurări sociale de sănătate datorată de salariați și a impozitului corespunzător, rezultatul fiind împărțit la numărul mediu al salariaților.

Câștigul salarial mediu brut/net diseminat lunar nu cuprinde sumele compensatorii, sumele plătite retroactiv ca urmare a câștigării în instanță a drepturilor bănești aferente anilor anteriori.

Notă: *Câștigul salarial mediu brut/net diseminat lunar nu cuprinde sumele compensatorii, sumele plătite retroactiv ca urmare a câștigării în instanță a drepturilor bănești aferente anilor anteriori.*

Conform prevederilor legislației naționale în vigoare (OUG nr. 79/2017 cu modificările și completările ulterioare), contribuțiile de asigurări sociale, respectiv cele de asigurări sociale de sănătate care cădeau în sarcina angajatorului au fost transferate

în sarcina salariatului și, începând cu luna ianuarie 2018, sunt **suportate în totalitate de salariat**, fiind reflectate în cuantumul brut al câștigului salarial nominal.

În consecință, indicatorul „**câștig salarial mediu brut lunar**” produs și diseminat începând cu luna de referință ianuarie 2018 nu mai este comparabil cu seriile de date anterioare anului 2018.

Aceste prevederi legale nu influențează comparabilitatea datelor pentru seriile de „câștig salarial mediu net lunar.”

Conform prevederilor legale în vigoare, salariații din domeniul cercetare-dezvoltare și inovare beneficiază de scutire de impozit.

Pentru perioada 1 ianuarie 2019-31 decembrie 2028 inclusiv, conform legislației naționale în vigoare (OUG nr. 114/2018 privind instituirea unor măsuri în domeniul investițiilor publice și a unor măsuri fiscal-bugetare, modificarea și completarea unor acte normative și prorogarea unor termene), salariații din domeniul construcțiilor beneficiază de unele prevederi speciale în ceea ce privește impozitul, contribuția de asigurări sociale și contribuția de asigurări sociale de sănătate.

Pentru perioada 1 iunie 2022-31 decembrie 2028 inclusiv, conform legislației naționale în vigoare (Legea nr. 135/2022 pentru modificarea și completarea unor acte normative), salariații din domeniul agriculturii și industriei alimentare beneficiază de unele prevederi speciale în ceea ce privește impozitul, contribuția de asigurări sociale și contribuția de asigurări sociale de sănătate.

Începând cu 1 iunie 2022, conform legislației naționale în vigoare (OUG nr. 67/2022 privind unele măsuri fiscale), salariații care desfășoară activitate în baza contractului individual de muncă, încadrați cu normă întreagă, la locul unde se află funcția de bază, nu datorează impozit pe venit și contribuții sociale obligatorii pentru o sumă de 200 de lei reprezentând venituri din salarii și asimilate salariilor, în următoarele situații:

- angajatorii majorează voluntar, oricând în perioada 1 iunie-31 decembrie 2022 inclusiv, nivelul salariului de bază lunar brut cu suma de 200 de lei, respectiv de la 2550 de lei la 2750 de lei;
- nivelul salariului de bază lunar brut stabilit potrivit contractului individual de muncă, fără a include sporuri și alte adaosuri, este de 2750 de lei, în cazul persoanelor nou-angajate în perioada 1 iunie-31 decembrie 2022 inclusiv.

Începând cu 1 ianuarie 2023, conform legislației naționale în vigoare (OUG nr. 168/2022), în cazul salariaților care desfășoară activitate în baza contractului individual de muncă, încadrați cu normă întreagă, la locul unde se află funcția de bază, nu se datorează impozit pe venit și nu se cuprinde în baza lunară de calcul al contribuțiilor sociale obligatorii suma de 200 lei/lună, reprezentând venituri din salarii și asimilate salariilor.

Începând cu 1 decembrie 2023 conform legislației naționale în vigoare (Codul Fiscal):

- salariații din activitatea de creare de programe pentru calculator beneficiază de unele prevederi speciale în ceea ce privește impozitul și contribuția de asigurări sociale;
- salariații din domeniul construcțiilor, agriculturii și industriei alimentare datorează contribuția de asigurări sociale de sănătate.

Numărul mediu al salariaților cuprinde persoanele angajate cu contract de muncă/raport de serviciu pe durată determinată sau nedeterminată (inclusiv lucrătorii sezonieri, managerul sau administratorul), al căror contract de muncă/raport de serviciu nu a fost suspendat în perioada de referință.

Numărul mediu al salariaților se calculează ca medie aritmetică simplă rezultată din suma efectivelor zilnice de salariați (**exclusiv** cei al căror contract de muncă/raport de serviciu a fost suspendat), din perioada de referință, inclusiv din zilele de repaus săptămânal, sărbători legale și alte zile nelucrătoare, împărțită la numărul total al zilelor calendaristice.

În **efectivul zilnic al salariaților** luat în calculul numărului mediu **se cuprind** următoarele categorii de salariați:

- persoanele cu contract de muncă/raport de serviciu pe durată determinată sau nedeterminată, inclusiv salariații detașați la lucru în străinătate (dacă unitatea care i-a detașat le-a asigurat o remunerație în țară, pentru care a virat contribuții sociale obligatorii și impozit);
- persoanele al căror contract de muncă/raport de serviciu a fost suspendat din inițiativa angajatorului (în cazul întreruperii temporare a activității) și au beneficiat de o indemnizație din salariul de bază corespunzător locului de muncă ocupat;
- persoanele aflate în incapacitate temporară de lucru (concediu medical, carantină/izolare la domiciliu) pe perioada când aceștia sunt plătiți de angajator din fonduri proprii;
- părinții, în timpul zilelor libere acordate pentru supravegherea copiilor, în situația închiderii temporare a unităților de învățământ, indiferent din ce fonduri sunt plătiți;
- salariații al căror timp de lucru a fost redus temporar, indiferent din ce fonduri sunt plătiți.

Din efectivul zilnic al salariaților luat în calculul numărului mediu **se exclud**: salariații aflați în concedii fără plată, în grevă, patronii care își desfășoară activitatea în propria unitate și pentru care sursa de venit o constituie numai dividendele și profitul unității, lucrătorii familiali (persoanele care-și exercită activitatea într-o unitate economică

aparținând familiei sau unei rude, pe care o ajuta și pentru care nu primesc remunerație sub formă de salariu; plata se realizează în natură (hrană, haine, locuință) sau ocazional, cu titlu excepțional, și în bani, fără a figura pe statul de salarii), membrii consiliilor județene și locale, zilierii (persoane fizice care desfășoară activități necalificate cu caracter ocazional, potrivit prevederilor legale în vigoare).

În zilele de repaus săptămânal, sărbători legale și alte zile nelucrătoare se ia în calcul ca efectiv zilnic numărul salariaților din ziua precedentă, cu excepția celor al căror contract de muncă/raport de serviciu a încetat în această zi. În cazul când unitatea a fost înființată sau și-a încetat activitatea în cursul lunii de referință, se iau în calcul efectivele zilnice numai pentru perioada în care a funcționat, iar suma rezultată se împarte la numărul total al zilelor calendaristice din lună.

Salariații angajați cu normă parțială se includ în numărul mediu proporțional cu timpul de lucru prevăzut în contractul de muncă. În efectivul salariaților luat în calculul numărului mediu se includ numai persoanele care au fost plătite.

În **mod excepțional**, pentru cazurile când **se plătesc sume corespunzătoare perioadelor anterioare** (de exemplu: premii din cursul anului sau anuale, premii de vacanță, al 13-lea salariu, sume brute restante din ultimele luni ale anului precedent (de exemplu: plata restantă a însoțitorilor persoanelor cu dizabilități), sume brute plătite retroactiv ca urmare a câștigării în instanță a drepturilor bănești pentru primele de vacanță și a unor sporuri aferente anului în curs), **numărul beneficiarilor** (foști salariați sau salariați cu contract de muncă/raport de serviciu suspendat) **se include în numărul mediu al salariaților** proporțional cu perioadele pentru care se realizează plățile respective, astfel încât să existe o corespondență directă între sumele brute plătite și numărul mediu al salariaților.

Șomerii înregistrați reprezintă persoanele înscrise la agențiile teritoriale pentru ocuparea forței de muncă în conformitate cu legislația în vigoare (Legea nr. 76/2002 privind sistemul asigurărilor pentru șomaj și stimularea ocupării forței de muncă).

Rata șomajului reprezintă proporția numărului de șomeri înregistrați la agențiile pentru ocuparea forței de muncă în populația activă civilă. Populația activă civilă se determină prin însumarea populației ocupate civile cu numărul șomerilor înregistrați.

Mișcarea naturală a populației Datele privind fenomenele demografice s-au obținut prin prelucrarea informațiilor cuprinse în buletinele statistice de nașcuți-vii, decese, căsătorii și divorțuri întocmite de primăriile municipale, orașenești și comunale, odată cu înregistrarea fenomenelor în actele de stare civilă.

1. Definiții

Născut-viu este produsul concepției, expulzat sau extras complet din corpul mamei, independent de durata sarcinii și care, după această separare, prezintă un semn de viață (respirație, activitate cardiacă, pulsații ale cordonului ombilical sau contracții musculare dependente de voință).

Decedat este persoana căreia i-au încetat definitiv funcțiile vitale după trecerea unui timp oarecare de la naștere.

Sporul natural reprezintă diferența dintre numărul nașcuților-vii și numărul persoanelor decedate, în perioada de referință.

Căsătoria reprezintă uniunea dintre un bărbat și o femeie, încheiată în concordanță cu legislația țării, în scopul întemeierii unei familii și din care rezultă drepturi și obligații între cei doi soți, precum și ale acestora față de copii.

Divorțul reprezintă desfacerea unei căsătorii încheiate legal, printr-o hotărâre definitivă a instanței judecătorești, a ofițerului de stare civilă sau a unui notar public. Datele se referă la acțiunile de divorț pentru care desfacerea căsătoriei a fost admisă.

Domiciliul persoanei este adresa la care aceasta declară că are locuința principală, trecută în cartea de identitate, așa cum este luată în evidența organelor administrative ale statului.

Reședința obișnuită reprezintă locul în care o persoană își petrece în mod normal perioada zilnică de odihnă, fără a ține seama de absențele temporare pentru recreere, vacanțe, vizite la prieteni și rude, afaceri, tratamente medicale sau pelerinaj religios. Reședința obișnuită poate să fie aceeași cu domiciliul sau poate să difere în cazul persoanelor care aleg să-și stabilească reședința obișnuită în altă localitate decât cea de domiciliu din țară sau străinătate.

2. Sfera de cuprindere

În numărul **născuților-vii** sunt incluși născuții-vii ale căror mame aveau, la data nașterii, domiciliul sau reședința obișnuită pentru o perioadă de cel puțin 12 luni în România.

În numărul **decedaților** sunt incluse persoanele care aveau, la data decesului, domiciliul sau reședința obișnuită pentru o perioadă de cel puțin 12 luni în România.

În numărul **căsătoriilor** sunt incluse căsătoriile persoanelor care aveau, la data încheierii căsătoriei, domiciliul în România, precum și căsătoriile persoanelor de cetățenie română care se căsătoresc în străinătate și care sunt înregistrate la oficiile de stare civilă din România.

În numărul **divorțurilor** sunt incluse divorțurile persoanelor ale căror divorțuri s-au încheiat la judecătorii, stări civile sau notari publici, în conformitate cu Legea nr. 202/2010, precum și divorțurile cetățenilor români care au divorțat în străinătate, transcrise în România.

Autorizația de construire constituie actul de autoritate al administrației locale pe baza căruia se asigură aplicarea măsurilor prevăzute de lege referitoare la amplasarea, proiectarea, executarea și funcționarea construcțiilor. Aceasta se eliberează beneficiarului lucrării, în temeiul și cu respectarea documentațiilor de urbanism și amenajare a teritoriului, în vederea începerii lucrărilor de construcții. Lucrarea se referă la autorizațiile de construire eliberate pentru clădiri rezidențiale.

Locuințele terminate sunt locuințele ridicate în cursul perioadei de referință, ale căror elemente, inclusiv fundația, s-au construit pentru prima dată și la care s-au finalizat toate lucrările prevăzute în documentația tehnică și au fost recepționate de beneficiar.

Turism - Sosirea unui turist într-o structură de primire turistică cu funcțiuni de cazare turistică se înregistrează când o persoană este înscrisă în registrul structurii respective, pentru a fi găzduită una sau mai multe nopți. În fiecare structură de primire turistică cu funcțiuni de cazare turistică se consideră o singură sosire pe turist, indiferent de numărul de înnoptări rezultate din șederea sa neîntreruptă.

Înnoptarea reprezintă intervalul de 24 de ore, începând cu ora hotelieră, pentru care o persoană este înregistrată în evidența structurii de cazare turistică și beneficiază de găzduire în contul tarifului aferent spațiului ocupat, chiar dacă durata de ședere efectivă este inferioară intervalului menționat. Sunt avute în vedere și înnoptările aferente paturilor instalate suplimentar (plătite de turiști).

Indicele de utilizare netă a locurilor de cazare turistică exprimă relația între capacitatea de cazare în funcțiune și utilizarea efectivă a acesteia de către turiști, într-o perioadă determinată. Rezultă din calcul prin împărțirea numărului total de înnoptări realizate, la capacitatea de cazare turistică în funcțiune, din perioada respectivă.

Sursa datelor pentru sosirile și înnoptările în structurile de primire turistică cu funcțiuni de cazare turistică (inclusiv apartamente și camere de închiriat) o reprezintă chestionare statistice Turism 1A completate de toate persoanele juridice și fizice care au în proprietate sau administrează în locație de gestiune astfel de structuri. Lista structurilor de primire turistică cu funcțiuni de cazare turistică (inclusiv apartamente și camere de închiriat), care trebuie să completeze chestionarul statistic este actualizată periodic, cu informații privind structurile nou clasificate sau reclasificate, de Ministerul Antreprenoriatului și Turismului - Departamentul pentru Turism.

Cercetarea statistică referitoare la "Frecvența structurilor de primire turistică cu funcțiuni de cazare" se adresează structurilor de primire turistică (inclusiv apartamente și camera de închiriat) cu o capacitate de minim 10 locuri pat care funcționează în luna de referință - circa 14061 operatori economici.